

**T.C.
İSTANBUL VALİLİĞİ
BEYLİKDÜZÜ İLÇE MİLLİ EĞİTİM MÜDÜRLÜĞÜ**

**BEYLİKDÜZÜ MİMAR SİNAN MESLEKİ VE TEKNİK ANADOLU LİSESİ
YANGIN ÖNLEME VE SÖNDÜRME
İÇ DÜZENLEMESİ TALİMATI**

2017

İçindekiler

GENEL ESASLAR	2
AMAÇ	2
KAPSAM	2
KANUNİ DAYANAK	2
SORUMLULUK	2
A - GENEL TEDBİRLER	2
B - ELEKTRİK TESİSATINA AİT TEDBİRLER	3
C - BİNA BÖLÜMLERİNE AİT TEDBİRLER	4
Kazan Daireleri	4
Doğalgaz Tesisatlı Kazan Daireleri	4
Sobalar ve Bacalar	4
Çatılar	5
Mutfaklar, Çay Ocakları ve LPG Tüplerinin Kullanılması	5
D - NÖBET HİZMETLERİ	5
E - TAŞINABİLİR SÖNDÜRME TÜPLERİ	6
F - ACİL DURUM EKİBİ KURULUŞU VE GÖREVLERİ	6
G - EĞİTİM	7
İ - DENETİM	7
H - DİĞER HUSUSLAR	7
İ - YÜRÜTME	8
EKLER	9
EK - A - ACİL DURUM EKİPLERİ	9
EK - B - YANGIN TALİMATI TABLOSU	11
EK - C - KAT KROKİSİ	13
EK - D - ÇEVRE KROKİSİ	17

GENEL ESASLAR

AMAÇ

Bu İç Düzenlemenin amacı, Beylikdüzü Mimar Sinan Mesleki Ve Teknik Anadolu Lisesi'ne ait her türlü yapı, bina, tesis ve işletmelerin tasarımı, yapımı, işletimi, bakımı ve kullanımı aşamalarında, herhangi bir şekilde çıkan yangının, can ve mal kaybını en aza indirerek söndürülmesini sağlayacak yangın öncesinde ve sırasında alınacak tedbirler ile organizasyon, eğitim ve denetimi sağlamaktır.

KAPSAM

Bu İç Düzenleme Milli Eğitim Müdürlüğüne bağlı Okul ve Kurumlarda yangın önleme ve söndürme tedbirlerini kapsar.

KANUNİ DAYANAK

Bu İç Düzenleme; **27/11/2007 tarihli ve 2007/12937 Sayılı Bakanlar Kurulu Kararı ile yürürlüğe konulan Binaların Yangından Korunması Hakkında Yönetmelik ve Milli Eğitim Bakanlığı Yangın Önleme ve Söndürme Yönergesinin 94. ve 95. maddeleri gereğince** hazırlanmıştır.

SORUMLULUK

Yangına karşı bina içerisinde gerekli koruma tedbirlerinin aldırılmasından, yangın malzemesi ve yangın cihazlarının faal halde bulundurulmasından, yangın ekiplerinin teşkil edilip görevlilerin tespitinden ve yangın vukuunda ekiplerin göreve sevk edilmesinden, itfaiye gelinceye kadar bu iç düzenlemeyi uygulamaktan Okul ve Kurum Müdürleri sorumludur.

- Yangın güvenliği, itfaiye yardım ve işbirliği, genel tedbirlerin uygulanmasından binanın en üst amiri sorumludur.
- Beylikdüzü Mimar Sinan Mesleki Ve Teknik Anadolu Lisesi binasında görevli her personel bir yangına sebebiyet vermemek için tedbirli olmaya ve bu talimatta belirtilen hususlara aynen uymaya mecburdurlar.
- Beylikdüzü Mimar Sinan Mesleki Ve Teknik Anadolu Lisesi binasında yangın tehlikesini önlemek için aşağıdaki tedbirler alınacak ve söndürücü faaliyetler önceden planlanacaktır.

A - GENEL TEDBİRLER

1. Bina içerisindeki kapılar numaralanacak ve anahtarları uygun bir yerde kilitli-camlı dolapta saklanacaktır.
2. Bürolarda madeni kağıt sepeti bulundurulacak, burada toplanan kağıtlardan hurda olarak depolanması sakıncalı olanlar öncelikle mesai bitiminde bina dışındaki bu işe mahsus yerde toplu halde yakılarak imha edilecektir.
3. Personelin konut adresleri ve telefon numaralarını gösterir liste santral odasında ve nöbetçi memuru odasında her an görülebilecek yerde asılı olacak, herhangi bir yangın

vukuunda kendisine haber verilen personel derhal binaya gelerek kendisine verilen emirleri yerine getirecektir.

4. Beylikdüzü Mimar Sinan Mesleki Ve Teknik Anadolu Lisesi binasında yangında ilk önce kurtarılacak kıymetli evrakların bulunduğu dolaplara, kasalara “**YANGINDA İLK ÖNCE KURTARILACAKTIR**” etiketi konulacaktır. Bu dolap ve kasaların yangın vukuunda kurtarılmasına öncelik verilecektir.
5. Arşivlere ancak arşiv memurunun nezaretinde ve sadece gündüzleri girilebilecektir. Buralarda yanıcı madde bulundurmamak yasaktır.
6. Yangına müdahaleyi kolaylaştırmak bakımından Beylikdüzü Mimar Sinan Mesleki Ve Teknik Anadolu Lisesi'nin ana girişi ve civarına itfaiye araçlarının rahatlıkla yanaşması için park yasağı levhaları konulmalı ve bu yasak titizlikle takip edilecektir.
7. Gerek bina söndürme ekibi görevlilerinin, gerekse olaya müdahale eden itfaiye ekiplerinin görevleri sırasında, yetkili itfaiye amirinin vereceği karar ve talimatlar, Beylikdüzü Mimar Sinan Mesleki Ve Teknik Anadolu Lisesi binasındaki personel tarafından aynen yerine getirilecektir. Beylikdüzü Mimar Sinan Mesleki Ve Teknik Anadolu Lisesi hizmet binasında yangın çıkması halinde olaya müdahale eden bina sorumluları mahalli itfaiye teşkilatı amirinin olay yerine gelmesinden itibaren onun emrine girecekler, kendisine her konuda yardımcı olacaklardır. Personel, itfaiye ekiplerinin görevinin yerine getirmede, güçleştirici davranışlarda bulunmayacaklardır.
8. Beylikdüzü Mimar Sinan Mesleki Ve Teknik Anadolu Lisesi binasında bulunan sabit ve seyyar yangın söndürme cihaz ve tesisatını bozmak, kırmak, karıştırmak, sökmek içine kağıt-paçavra gibi yabancı maddeler koymak veya bunları kullanılmayacak hale getirmek, bozuk bir halde tutmak, her ne surette olursa olsun yangın musluklarının önünü kapatmak, itfaiyenin geçişini güçleştirecek şekilde araç park etmek bina önüne ip çekmek, tente asmak, sergi kurmak vb. hareketler yapmak yasaktır.
9. Yangın Söndürme cihazlarının kontrolleri periyodik olarak yaptırılarak üzerindeki etiketlere işlenecektir. Bu cihazlar amacı dışında kullanılmayacaktır.
10. Mesai bitiminde, elektrikler söndürülecek, elektronik cihazların (Radyo, TV, Bilgisayar vb.) fişleri kontrol edilecek. Pencereler kapatılacak, odalar kilitlenerek anahtarları özel dolaplı yerlerine asılacaktır.
11. Beylikdüzü Mimar Sinan Mesleki Ve Teknik Anadolu Lisesi'nce dağıtılan (yangın söndürme cihazları- sedye-megafon- geçme merdiven-el feneri vs.) ve okulda bulunan yangına yönelik bulunan malzemelerin sorumluları belirlenecek, imza karşılığı görevi tebliğ edilecek ve daima faal olarak bulundurulacaktır.

B - ELEKTRİK TESİSATINA AİT TEDBİRLER

1. Elektrik tesisatının “**Elektrik İç Tesisat Yönetmeliği ve Fenni Şartnamesi**” esaslarına göre yapılmış olduğunu gösteren elektrik tesisat planı camlı bir çerçeve içinde, elektrik sigorta tablosunun yanında asılı bulundurulacaktır.
2. Elektrik tesisatı yetkili teknik eleman tarafından yılda bir defa komple olarak kontrol edilecek, kontrol sonucu hazırlanacak raporda; halihazır durum, varsa arızaların niteliği ve alınması gerekli tedbirler belirlenecek ve bu rapor bir yazıyla İl Milli Eğitim Müdürlüğüne bildirilecek, eksik ve arızalar en kısa zamanda giderilecektir.
3. Binada elektrik sobası, ocağı ütüsü benzin, ispirto, gaz veya LPG ocağı gibi yangın riski yüksek cihazlar kullanılmayacaktır. Ancak yemekhane, çay ocağı gibi yerlerde bina amirinin gerek görmesi halinde ihtiyaç duyulan bu gibi araçlar gerekli önlemleri titizlikle almak suretiyle kullanılabilir.
4. Sigortaların altına tanıtıcı etiket yapıştırılacaktır.

C - BİNA BÖLÜMLERİNE AİT TEDBİRLER

Binanın inşası, Bina yerleşimi, Bina ulaşım yolları, Bina taşıyıcı sistemi stabilizesi, Yangın kompartımanları, Bacalar, Kazan Daireleri, Duvarlar, Cepheler, Çatılar, Binada kullanılacak yapı malzemeleri, Kaçış yolları, Kaçış merdivenleri, Acil çıkış zorunluluğu, kaçış yolu kapıları gibi hususlarda MEB-12/01/2009 tarih,2009/9 ve 19/01/2010 tarih,223 sayılı yazı ile yürürlüğe giren MEB-yangın önleme ve söndürme yönergelerinin ilgili hükümlerine titizlikle uyulacaktır.

Kazan Daireleri

1. Kalorifer kazan dairesine yakıt dökülmemesine dikkat edilecek kazan dairesinde yangına karşı önlemler alınacaktır.
2. Kazan dairesi için bir talimat hazırlanacak, kazan dairesinde bakıldığında kolayca görülebilecek bir yere asılacak ve kaloriferciye tebliğ edilecektir.
3. Bacalar yılda bir kez Eylül-Ekim aylarında temizlettirilip, raporu dosyasında muhafaza edilecektir.
4. Yetkili bir kurum tarafından verilen; Kazan Dairesi İşletmeciliğini bitirdiğine dair sertifikası bulunmayan şahıslar kazan dairesinde görevlendirilemez.
5. Kazan dairesinde kazan ile yakıt bölümü arasında bölme duvarı olması zorunludur.
6. Kazan dairesinin kapısına “GİRİLMEZ” yazısı yazılacak olup; ayrıca tüm vanalara tanıtıcı plaka asılacaktır.

Doğalgaz Tesisatlı Kazan Daireleri

1. Kazan dairesinde doğalgaz gaz kaçaklarını algılayacak gaz detektörleri kullanılacaktır.
2. Kazan dairelerinde bulunan doğalgaz tesisatının veya bağlantı elemanlarının üzerinde ve çok yakınında yanıcı maddeler bulundurulamaz.
3. Doğalgazlı kazan dairesini işletecek personel mutlaka yetkili bir kurum tarafından verilen doğalgazlı kazan dairesi işletmeciliği kursunu bitirdiğine dair sertifikalı olmalıdır. Bunun uygulanmasında bina yetkili amiri sorumludur.
4. Kazan Dairesine doğalgazla ilgili dikkat edilecek hususları belirten uyarı levhaları asılacaktır.
5. Kazan Dairesine Doğalgaz yakıtlı Kalorifer Kazanı İşletme Talimatı asılacaktır.
6. Bina içi tesisatın, gaz kesme tüketim cihazlarının ve bacaların periyodik kontrolleri ve bakımları yetkili servislere yaptırılır.

Sobalar ve Bacalar

1. Isıtma aracı olarak soba kullanılan yerlerde, soba, tahta ve boyalı kısımlara zarar vermeyecek şekilde altına metal kaplı tabla, mermer veya benzeri malzeme konularak kurulur. Taban beton ise bu önlem zaruri değildir.
2. Kullanım esnasında soba kapakları açık bırakılmamaz, altında ve yanlarında odun, çıra, kömür, kibrit, benzin, gaz ve benzeri yanıcı ve parlayıcı madde bulundurulmaz. Odun ve kömür gibi katı yakıtlar ile yüksek oranda ısı bırakan sıvı yakıtlar kullanıldığı takdirde borular ayda bir bacalar ise iki ayda bir temizlenir. Baca temizliği mahallin itfaiye teşkilatı tarafından yapılır.

Çatılar

1. Çatılarda yangına karşı koruma gereçlerinden başka bir eşya, yanıcı, patlayıcı madde bulundurulamaz. Çatının, depo ve arşiv olarak kullanılması için sprinter sistemi ile korunması zorunludur.
2. Çatıya elektrik tesisatı çekilemez. Isıtma, soğutma, haberleşme ve iletişim, alıcı, verici cihazlarına, yerleştirilmesi zorunlu olduğu hallerde çatıya, elektrikli cihazlar yerleştirmek gerekirse yangına karşı ilave tedbirler alınarak yetkili kişiler eliyle elektrik tesisatı çekilebilir.
3. Çatı giriş kapısı devamlı kapalı ve kilitli tutulur. Çatıya bina yetkilisinin izni ile çıkılabilir. Çatı araları periyodik olarak temizlenir. Kapısına “GİRİLMEZ” yazısı yazılır.

Mutfaklar, Çay Ocakları ve LPG Tüplerinin Kullanılması

1. Yüksek binalar içinde bulunan mutfaklar ile bir anda 100'den fazla kişiye hizmet veren mutfakların davlumbazlarına otomatik söndürme sistemi yapılmalı ve ocaklarda kullanılan gazın özelliklerine göre gaz algılama, gaz kesme ve uyarı tesisatı kurulması şarttır.
2. Mutfakların bodrumda olması ve gaz kullanılması halinde, havalandırma sistemleri yapılır. İkinci bir çıkış tesis edilmeksizin gaz kullanılması yasaktır.
3. Mutfak ve çay ocakları, binanın diğer kısımlarından en az 120 dakika süreyle yangına dayanıklı bölmeler ile ayrılmış biçimde konuşlandırılır. Bölme olarak ahşap ve diğer kolay yanıcı maddeler kullanılamaz.
4. Bina dışında bulunan sanayi tüplerinin bina içindeki tesisata yapılacak bağlantılarının, çelik çekme veya bakır borular ile rekor kullanılmadan kaynaklı olması gerekir. Ana bağlantı borusuna kolay görülen ve kolay açılan bir ana açma-kapama valfi takılır. Tesisat, duvar içerisinden geçirilemez.
5. LPG tüpleri dik konumda bulundurulur. Tüp ile ocak, şofben, kombi gibi cihazlar arasında hortum kullanılması gerektiğinde, en fazla 150 cm uzunluğunda ve ilgili standartlara uygun eksiz hortum kullanılır ve bağlantılar kelepçe ile sıkılır.
6. LPG kullanılan sanayi tipi büyük mutfaklarda gaz kaçağını tespit eden ve sesli olarak uyarı veren gaz uyarı cihazının bulundurulması mecburidir. Bodrum katlarında LPG tüpü bulundurulmaz.

D - NÖBET HİZMETLERİ

- **Mesai İçi Nöbet:**

Beylikdüzü Mimar Sinan Mesleki Ve Teknik Anadolu Lisesi'nde, nöbetçi öğretmen olarak görevlendirilen personel, mesai başlangıcından bitimine kadar sorumlu olduğu bölümde yangına karşı tedbirleri kontrol etmek ve aldırma ile yükümlüdür.

- **Gece Bekçisi:**

Gece bekçisi olarak görevlendirilen personel, Gece Bekçiliği Talimatında belirtilen hususlara titizlikle riayet edecek, diğer tedbirleri kontrol edip, gerekli tedbirleri alacaktır.

E - TAŞINABİLİR SÖNDÜRME TÜPLERİ

Taşınabilir söndürme tüplerinin tipi ve sayısı, mekânlarda var olan durum ve risklere göre belirlenir. Buna göre;

1. Düşük tehlike sınıfında her 500 m², orta tehlike ve yüksek tehlike sınıfında her 250 m² alan için 1 adet olmak üzere, uygun tipte 6 kg'lık yangın söndürme tüpü, ayrıca depolarda, tesisat dairelerinde ve benzeri yerlerde tekerlekli yangın söndürme tüpü bulundurulması gerekir.
2. Taşınabilir söndürme tüpleri için, söndürücünün duvara bağlantı asma halkası duvardan kolaylıkla alınabilecek ve zeminden asma halkasına olan uzaklığı yaklaşık 90 cm 'yi aşmayacak şekilde montaj yapılır.
3. Arabalı yangın söndürücülerin TS 11749- EN 1866 ve diğer taşınabilir yangın söndürme tüplerinin TS 862- EN 3 kalite belgeli olması şarttır.
4. Yangın söndürücülerin periyodik kontrolü ve bakımı TS 11748 standardına göre yapılır. Söndürücülerin bakımını yapan üreticinin veya servis firmalarının Sanayi ve Ticaret Bakanlığının dolum ve servis yeterlilik belgesine sahip olması gerekir. Servis veren firmalar, istenildiğinde müşterilerine belgelerini göstermekle yükümlüdürler.
5. Söndürme tüplerinin altı ayda bir kontrol edilmesi, yıllık genel bakımlarının yapılması, standartlara uygun toz kullanılması ve dört yılsonunda tozunun değiştirilmesi şarttır.
6. Yangın söndürme cihazlarının garanti süresi içerisinde ücretsiz firma kontrolleri yaptırılır. Ayrıca; her cihazın üzerine firma etiketinden farklı olarak PVC kaplı YSC kontrol kartının takılması ve sorumluları tarafından takip edilmesi gerekir.

F - ACİL DURUM EKİBİ KURULUŞU VE GÖREVLERİ

Ekiplerin Kuruluşu: Beylikdüzü Mimar Sinan Mesleki Ve Teknik Anadolu Lisesi'nce aşağıdaki ekipler oluşturulmuş olup, **EK'**de mevcuttur.

- a) Söndürme ekibi,
- b) Kurtarma ekibi,
- c) Koruma ekibi,
- d) İlk yardım ekibi.

Sivil Savunma Servisleri kurulmuş olan okullarda; söz konusu ekiplerin görevleri, bu servislerce yürütülür.

Her ekipte bir ekip başı bulunur. Ekip başı, aynı zamanda iç düzenlemeyi uygulamakla görevli amirin yardımcısıdır.

1. Yangının Mesai Saatleri İçerisinde Olması:

Yangını ilk gören şahıs, mevcut haber verme sistemini (çan, zil, telsiz telefon vb.) harekete geçirmekle beraber önce telefonla (110) İtfaiyeyi haberdar edecektir. Yangın haberini alan Acil Durum Ekipleri kendilerine ait araç-gereçleri alarak derhal olay yerine hareket edeceklerdir. Yangın mahallinde ise her ekip kendi görevini yapacaktır.

2. Yangının Mesai Saatleri Dışında Olması:

Yangını ilk gören şahıs mevcut haber verme sistemini derhal harekete geçirmekle beraber, bulunulan yerde telefonla (110) önce şehir itfaiyesine, sonra çevredeki kurumların söndürme ekiplerine, polise (155) ve Jandarmaya (156) yangın ihbarında bulunur. Ayrıca ihbar telefonu yanındaki listeye bakarak bu talimatı uygulamakla görevli amir ve diğer ilgilileri telefon vs. olay yerine çağıracaktır.

Yangından haberdar olan bu talimatı uygulamakla görevli amir ile acil durum ekibinde görevli olan personel en seri şekilde görev başına gelip söndürme, kurtarma, koruma ve ilkyardım işlerini yürütür.

G - EĞİTİM

Oluşturulan ekiplerin personeli yangından korunma, yangının söndürülmesi, can ve mal kurtarma ile ilkyardım faaliyetleri ve itfaiye ile işbirliği ve organizasyon sağlanması konularında, eğitilir ve yapılan tatbikatlar ile bilgi ve becerileri arttırılır. Ayrıca bütün görevliler ve gece bekçileri binadaki yangın söndürme alet ve edevatının nasıl kullanılacağı ve en kısa zamanda itfaiyeye nasıl ulaşılacağı konularında tatbiki eğitimden geçirilir. **Beylikdüzü Mimar Sinan Mesleki Ve Teknik Anadolu Lisesi'nde senede en az 1 kez söndürme ve tahliye tatbikatı yapılır.**

İ - DENETİM

Bu İç Düzenleme hükümlerinin uygulanıp uygulanmadığı; **Milli Eğitim Müdürlüğü Sivil Savunma Uzmanı ile İl Eğitim Denetmenlerince** yapılır.

H - DİĞER HUSUSLAR

Bu İç Düzenlemede tanımlanmamış açıklık gereken hususlarda Milli Eğitim Bakanlığı Yangın Önleme ve Söndürme Yönergesine <http://mevzuat.meb.gov.tr> adresinden bakılacaktır.

İ - YÜRÜTME

Bu İç Düzenleme yayınlandığı tarihten itibaren yürürlüğe girer. İlgililerin ve personelin talimatın uygulanması konusunda gerekli hassasiyet göstermelerini rica ederim.

.../.../201..

Rafet Kahraman
Okul Müdürü

E K İ :

EK - A - Acil durum Ekipleri

EK - B - Yangın Talimatı Tablosu

EK - C - Kat krokileri

EK - D - Çevre krokisi

.../.../201..

Rafet Kahraman
Okul Müdürü

EKLER**EK - A - ACİL DURUM EKİPLERİ**

S.N.	EKİP ADI	PERSONELİN ADI SOYADI	EKİPTEKİ GÖREVİ	ÜNVANI	TELEFON	İMZA
1	SÖNDÜRME EKİBİ	Emre ÇINTAŞ	Ekip Başı	Müdür Yardımcısı	0506 265 2152	
2		Ali AK	Ekip Personeli	Öğretmen	0505 371 2772	
3		Yasin PAZARLIOĞLU	Ekip Personeli	Öğretmen	0532 221 1630	
4		İbrahim KOCABEY	Ekip Personeli	Öğretmen	0535 589 8579	
5		Serhat BAKKALOĞLU	Ekip Personeli	Öğretmen	0530 364 0994	
6		Rıdvan EKİN	Ekip Personeli	Öğretmen	0536 716 1935	
1	KURTARMA EKİBİ	Ergün KAYA	Ekip Başı	Müdür Yardımcısı	0505 801 5347	
2		Seçil ŞEKERCİ HÜSEM	Ekip Personeli	Alan Şefi	0507 202 3154	
3		Erman CİMBİZ	Ekip Personeli	Öğretmen	0507 045 2115	
4		Hakan KARAYEL	Ekip Personeli	Öğretmen	0535 541 2273	
5		Ali SOLMAZ	Ekip Personeli	Öğretmen	0553 606 4914	
1	KORUMA EKİBİ	Tahsin ULAMAN	Ekip Başı	Alan Şefi	0505 544 4574	
2		Saynur SINA V	Ekip Personeli	Alan Şefi	0532 520 5772	
3		Rukiye GÖKÇE	Ekip Personeli	Meslek Öğretmeni	0506 356 0328	
4		Muharrem ÇETİN	Ekip Personeli	Meslek Öğretmeni	0507 408 4547	
5		Ali SALGUT	Ekip Personeli	Öğretmen	0505 567 7006	
1	İLK YARDIM EKİBİ	Oya GÜLEN	Ekip Başı	Müdür Yardımcısı	0507 756 4004	
2		Sedef BEYAZ	Ekip Personeli	Öğretmen	0533 568 5040	
3		Tuğçe ERZİ	Ekip Personeli	Öğretmen	0555 710 6361	
4		Maide ADAÇAĞLAR	Ekip Personeli	Rehber Öğretmen	0506 266 2047	
5		Hatice KESKİN	Ekip Personeli	Rehber Öğretmen	0506 996 8633	

ACİL DURUM EKİPLERİNİN GÖREVLERİ:

Ekip başları kendi görevlerini yerine getirmekten, ekibini yönetmekten ve ekipler arasında işbirliği yapmaktan sorumludurlar. Ekipler kurum personel sayısı ile orantılı oluşturulur.

- **SÖNDÜRME EKİBİ:**

İtfaiye gelinceye kadar, binada çıkacak yangına derhal müdahale ederek yangının genişlemesine mani olmak ve söndürmek,

- **KURTARMA EKİBİ:**

Yangın vukuunda can ve mal kurtarma işlerini yürütmek,

- **KORUMA EKİBİ:**

Kurtarma ekinince kurtarılan eşya ve evrakı korumak, yangın nedeniyle ortaya çıkması muhtemel panik ve kargaşayı önlemek,

- **İLK YARDIM EKİBİ:**

Yangın nedeniyle yaralanan veya hastalanan kişileri ilk yardım yapmak.

EK - B - YANGIN TALİMATI TABLOSU



T.C.
MİLLİ EĞİTİM BAKANLIĞI
BEYLİKDÜZÜ MİMAR SİNAN MESLEKİ VE TEKNİK ANADOLU LİSESİ
YANGIN İÇ DÜZENLEME TALİMATI

BİR YANGIN HALİNDE	YANGIN ANINDA																		
<ol style="list-style-type: none">1. TELAŞLANMAYINIZ VE YAPACAĞINIZI ÖNCE DEN BİLİNİZ,2. BULDUĞUNUZ YERDE YANGIN İHBAR DÜĞMESİ VAR İSE BASINIZ SİĞORTALARI KAPATINIZ,3. YANGINI ÇEVRENİZDEKİLERE, ÇEVRE KAT VE BİNALARA DUYURUNUZ,4. İTFAİYE TEŞKİLATINA HABER VERMEK İÇİN (110) NUMARAYA TELEFON EDİNİZ,5. YANGIN YERİNİN ADRESİNİ EN KISA VE DOĞRU BİLDİRİNİZ,6. MÜMKÜN İSE YANGININ CİNSİNİ BİLDİRİNİZ (BİNA, AKARYAKIT, LPG, MOTORLU ARAÇ GİBİ),7. İTFAİYE GELİNCEYE KADAR YANGININ BÜYÜMEMESİ İÇİN YANGIN SÖNDÜRME CİHAZLARI İLE MÜDAHALE EDİNİZ,8. YANGININ YAYILMAMASI İÇİN KAPI VE PENCERELERİ KAPATINIZ,9. YANGIN ANINDA KENDİNİZİ VE BAŞKALARINI TEHLİKEYE ATMAYINIZ, PANİK YAPMAYINIZ,10. GÖREVLİLERDEN BAŞKASININ YANGIN SAHASINA GİRMESİNE ENGEL OLUNUZ,11. TAHLİYE ESNASINDA ÖNCELİK SIRASINI BİLİNİZ, ASANSÖRÜ ASLA KULLANMAYINIZ, KORİDOR VE MERDİVENLERİN SAĞ TARAFINI KULLANINIZ	<p style="text-align: center;">HABER VERİLECEK MAKAMLAR</p> <table><tr><td>ŞEHİR İTFAİYESİ</td><td>: 110</td></tr><tr><td>KURUM AMİRİ</td><td>: Rafet KAHRAMAN 0212 876 1004</td></tr><tr><td>KORUMA AMİRİ</td><td>: Tahsin ULAMAN 0212 876 1004</td></tr><tr><td>SİVİL SAVUNMA UZMANI</td><td>: Günay ÇELENK 0212 876 9874</td></tr><tr><td>İDARİ İŞLER ŞB. MÜD.</td><td>: 0212 876 9874</td></tr><tr><td>EMNİYET MÜDÜRLÜĞÜ</td><td>: 0212 879 10 22</td></tr></table> <p style="text-align: center;">ACİL DURUMLARDA</p> <p style="text-align: center;">HABER VERİLECEK DİĞER YETKİLİLER</p> <table><tr><td>HIZIR SERVİS</td><td>: 112</td></tr><tr><td>SU ARIZA</td><td>: 185</td></tr><tr><td>ELEKTRİK ARIZA</td><td>: 186</td></tr></table>	ŞEHİR İTFAİYESİ	: 110	KURUM AMİRİ	: Rafet KAHRAMAN 0212 876 1004	KORUMA AMİRİ	: Tahsin ULAMAN 0212 876 1004	SİVİL SAVUNMA UZMANI	: Günay ÇELENK 0212 876 9874	İDARİ İŞLER ŞB. MÜD.	: 0212 876 9874	EMNİYET MÜDÜRLÜĞÜ	: 0212 879 10 22	HIZIR SERVİS	: 112	SU ARIZA	: 185	ELEKTRİK ARIZA	: 186
ŞEHİR İTFAİYESİ	: 110																		
KURUM AMİRİ	: Rafet KAHRAMAN 0212 876 1004																		
KORUMA AMİRİ	: Tahsin ULAMAN 0212 876 1004																		
SİVİL SAVUNMA UZMANI	: Günay ÇELENK 0212 876 9874																		
İDARİ İŞLER ŞB. MÜD.	: 0212 876 9874																		
EMNİYET MÜDÜRLÜĞÜ	: 0212 879 10 22																		
HIZIR SERVİS	: 112																		
SU ARIZA	: 185																		
ELEKTRİK ARIZA	: 186																		

BİR YANGIN SÖNDÜRME TÜPÜ NASIL KULLANILIR?



YANGIN İKAZ İŞARETLERİ



YANGINDA İLK ÖNCE KURTARILACAKTIR.



YANGINDA İKİNCİ ÖNCELİKLE KURTARILACAKTIR.



YANGINDA ÜÇÜNCÜ ÖNCELİKLE KURTARILACAKTIR.

EK - C - KAT KROKİSİ

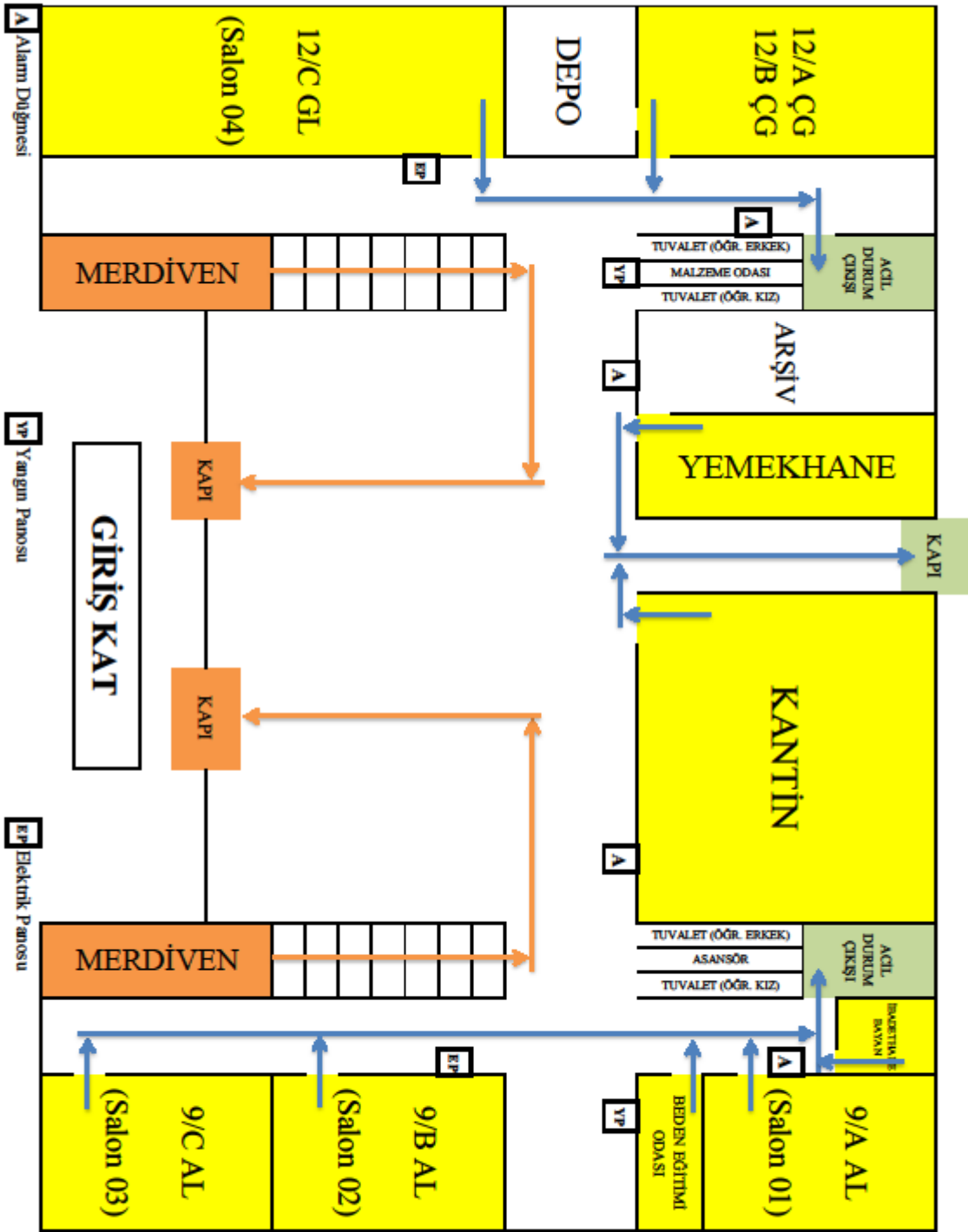

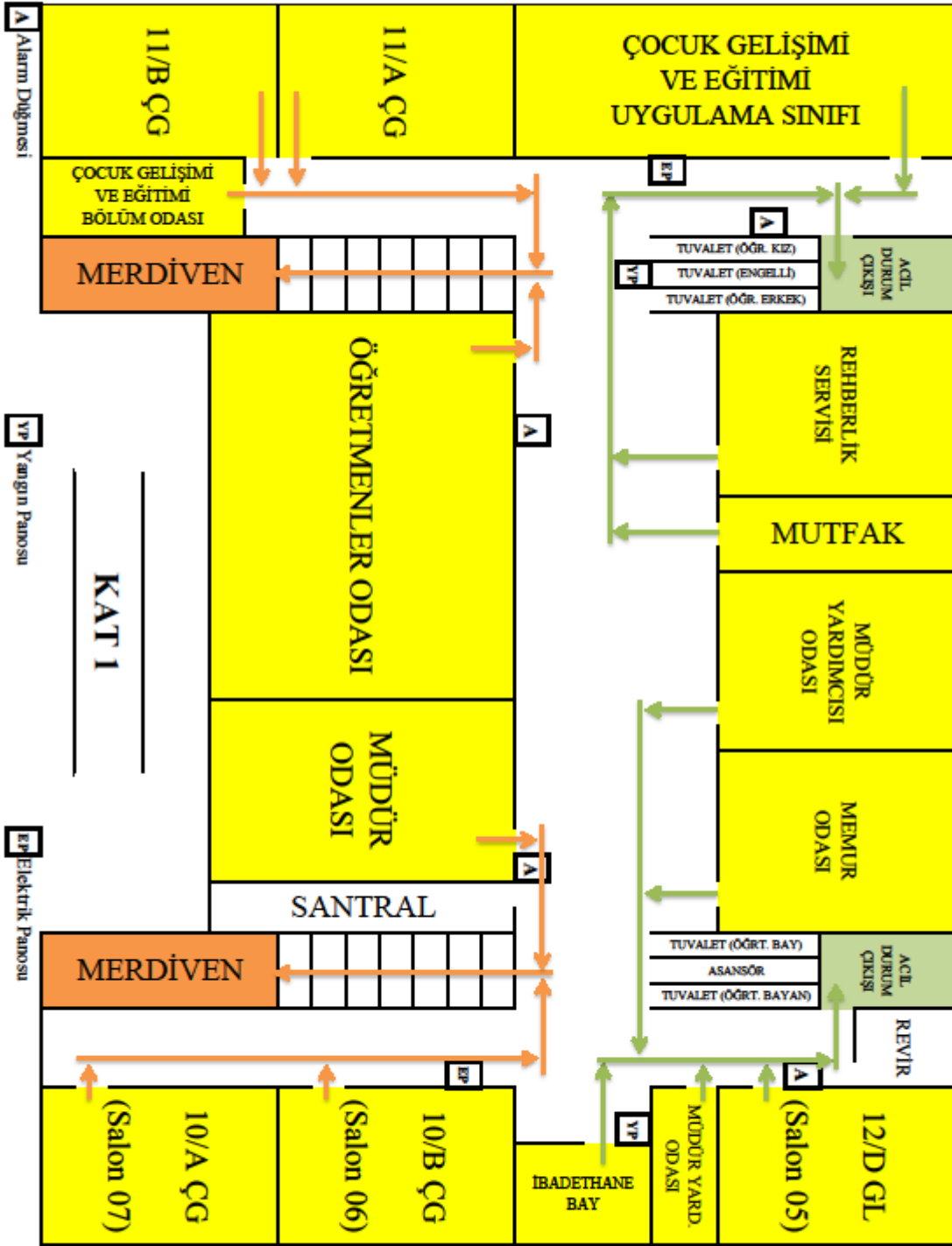

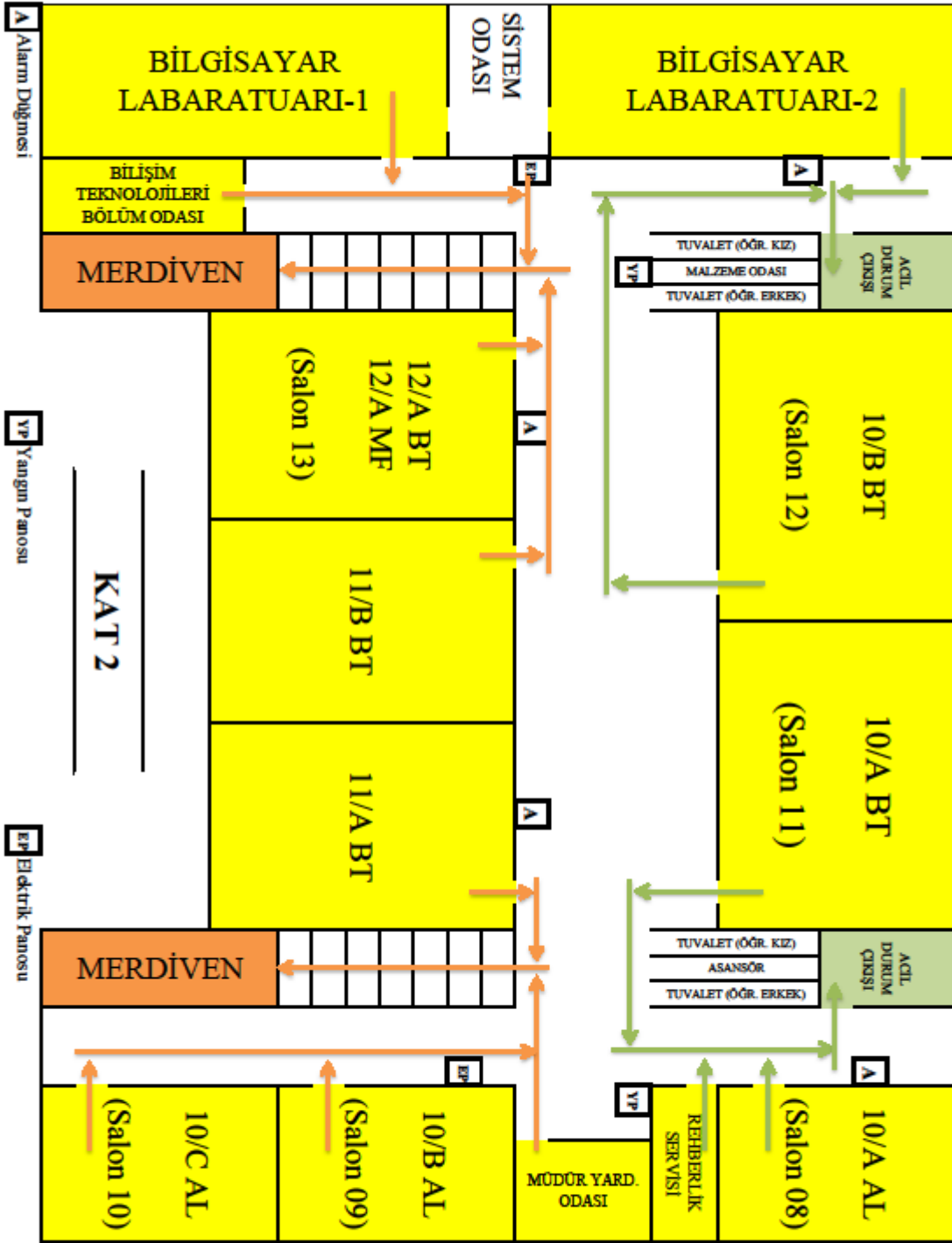

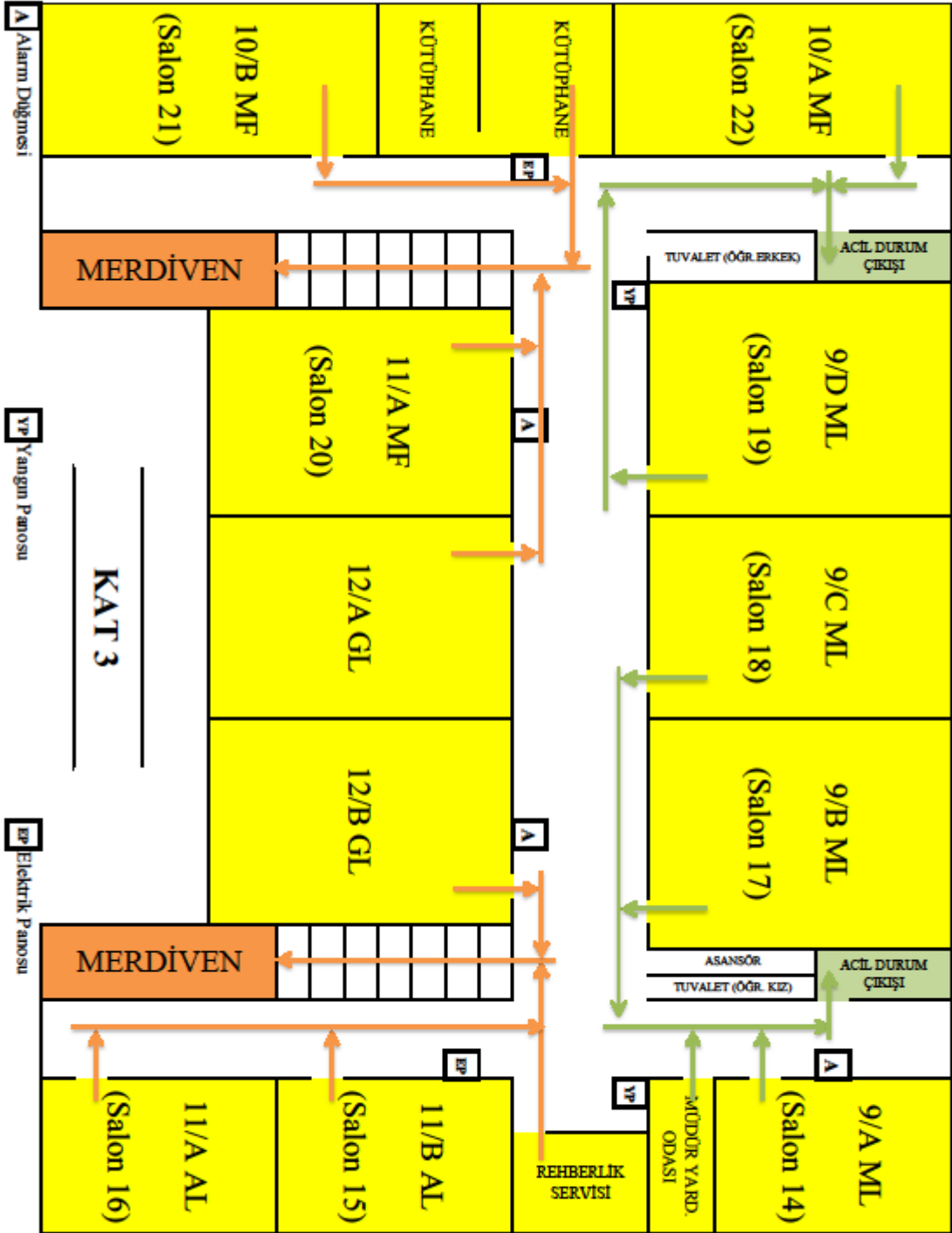

EK - D - ÇEVRE KROKİSİ

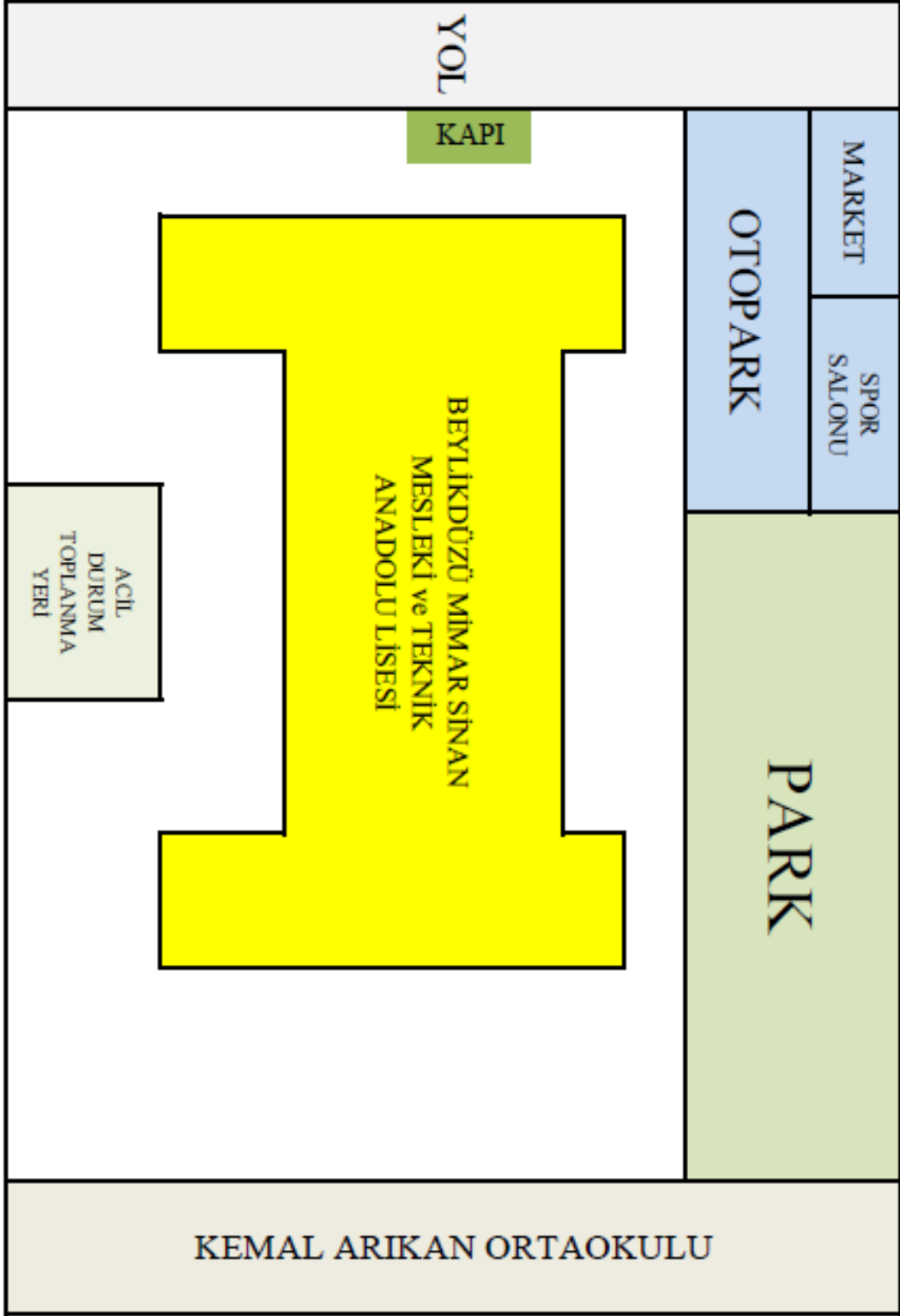

.../.../201..

Rafet Kahraman
Okul Müdürü